

YAKIMA LOCKING BLOCKHEAD US

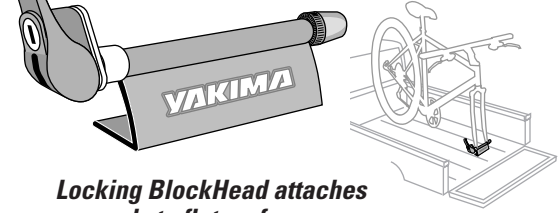

Locking BlockHead attaches securely to flat surfaces.

Recommended Mounting Hardware includes 1/4" (6mm) bolts or screws, fender washers, and locking nuts.

1
Remove the skewer from the block by loosening the nut.

2 Use the template below to scribe two drilling points.

- Use 1/4" (6mm) mounting hardware.
- Always check handlebar clearance before attaching block.

3 Align block with drilled holes.

Pivot the bolts or screws into place.

4 Tighten hardware securely.

Test installation by pulling and shaking.

Replace skewer and attach the nut.

5 Set the bicycle forks onto the skewer.

6 With lever open, tighten nut until the lever closes with some resistance.

Loosen or tighten the nut as needed so that lever closes with some resistance.

7 **Test security by tugging at forks. If forks can move out of the skewer, open lever and tighten the nut slightly.** Close lever again with firm pressure. Repeat if necessary.

Yakima accepts no responsibility for improper installation.

TEMPLATE

8 Lock the BlockHead.

Periodically check the attachment hardware and tighten if needed.

Lubricate skewer occasionally.

DRILL POINT

DRILL POINT

LIMITED WARRANTY

Yakima Products ("Yakima") will repair or replace merchandise which proves defective in materials and/or workmanship. The limited warranty is effective for one year from the date of purchase. The limited warranty is applicable only if the Fit List and instructions are followed and the products are used properly. If a customer believes that a Yakima product is defective, the customer must return it to an authorized Yakima dealer with proof of purchase. Yakima will then issue authorization to the dealer for the return of these products. If an article is found to be defective upon inspection by Yakima, Yakima will repair or replace the defective article at its discretion without charge. The customer will pay freight to Yakima, and Yakima will pay any applicable return freight. Unauthorized returns will not be accepted. Normal wear and tear of Yakima products or damage resulting from misuse, accidents, or alterations are not covered by this Limited Warranty. The purchaser acknowledges that Yakima has no control over the attachment of its products to vehicles or the attachment of items to the Yakima products. Accordingly, Yakima cannot assume responsibility for any damage to any property arising out of the improper attachment or use of its products. In addition, this Limited Warranty applies only to Yakima products and not to other products used in conjunction with Yakima products. This Limited Warranty is in lieu of all other warranties, expressed or implied, and does not cover consequential damages of any kind that may arise from the use or misuse of any Yakima product.

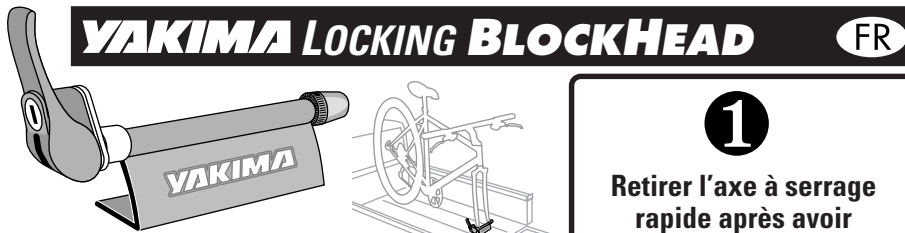

Le bloc de retenue de fourche BlockHead verrouillable se fixe solidement aux surfaces plates.

Visserie recommandée pour l'installation: boulons ou vis de 6 mm (1/4 po), rondelles de protection, écrous autofreinés.

1

Retirer l'axe à serrage rapide après avoir dévissé son écrou.



2 À l'aide du gabarit ci-dessous, marquer les deux points de perçage.

- Utiliser une visserie de 6 mm (1/4 po).
- Avant de fixer le bloc, vérifier le dégagement au niveau du guidon.

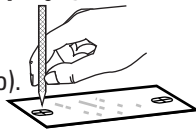

3 Déposer le bloc sur les trous.

Présenter les boulons ou les vis par le côté.

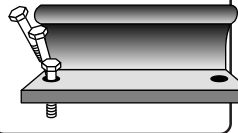

4 Serrer les boulons solidement.

Vérifier la solidité du montage en tirant et en poussant.



Remettre l'axe et son écrou en place.

5 Engager la fourche du vélo sur l'axe.

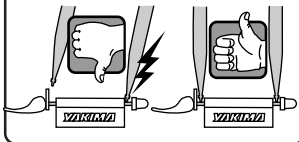

6 Avec le levier en position ouverte, serrer l'écrou jusqu'à ce que le levier se ferme avec une certaine résistance.

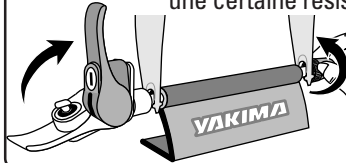

Serrer ou desserrer l'écrou au besoin de manière que le levier se ferme avec une certaine résistance.

7 **⚠ Vérifier la solidité du montage en tirant sur la fourche. Si la fourche se dégage de l'axe, ouvrir le levier et serrer l'écrou un peu plus.**

Rabattre le levier en appliquant une pression assez forte. Recommencer au besoin.

Yakima décline toute responsabilité en cas de montage défectueux.

GABARIT

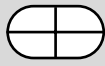

POINT DE PERÇAGE

8 Verrouiller le bloc.

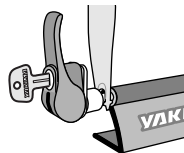

Vérifier régulièrement la solidité de la visserie et la resserrer au besoin.

Lubrifier l'axe de temps à autre.

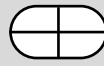

POINT DE PERÇAGE

GARANTIE LIMITÉE

Yakima Products ("Yakima") s'engage à réparer ou à remplacer les produits qui présenteraient des vices de matériau ou de fabrication. Cette garantie limitée a une durée d'un an à partir de la date d'achat. Cette garantie limitée ne s'applique que si les instructions et la liste de compatibilité ("Fit List") ont été respectées et si les produits ont été utilisés normalement. Si le client estime qu'un produit Yakima est défectueux, le client doit le retourner à un dépositaire

Yakima autorisé, accompagné de la preuve d'achat. Yakima autorisera alors le dépositaire à retourner le produit. Si, après inspection, Yakima juge le produit défectueux,

Yakima réparera ou remplacera le produit, à sa discrétion et sans frais. Le client devra assumer les frais de transport jusqu'à Yakima et Yakima assumera les frais de retour au client. Les retours non autorisés ne seront pas acceptés. Cette

garantie limitée ne couvre pas l'usure normale ou les dommages résultant d'un usage abusif, d'un accident

ou de modifications aux produits Yakima. L'acheteur reconnaît que Yakima n'a aucun contrôle sur la façon dont ses produits sont fixés aux véhicules, ou dont les

articles transportés sont fixés aux produits Yakima. Il s'ensuit que Yakima ne peut assumer de responsabilité pour des dommages matériels consécutifs au mauvais montage ou au mauvais emploi de ses produits. De plus, la

présente garantie limitée ne s'applique qu'aux produits Yakima et non à d'autres produits utilisés

conjointement aux produits Yakima. Cette garantie limitée remplace toute autre garantie, expresse ou tacite, et ne couvre pas d'éventuels dommages indirects pouvant survenir par suite de l'emploi, correct ou non, des produits Yakima.